

1. LA POPOLAZIONE TORINESE

1.1. UNA CITTÀ UN PO' PIÙ PICCOLA

Torino continua a spopolarsi. Non solo nel 1999, ma durante tutta la seconda metà degli anni novanta, la città continua a perdere popolazione. Dal 1995 al 1999 abitano in città, in totale, oltre 19.000 persone in meno; l'entità della perdita di popolazione (rispetto all'anno prima) si è regolarmente accentuata: a Torino la differenza tra nati e morti rimane negativa (ma costante); è invece soprattutto il saldo tra immigrati ed emigrati che negli ultimi quattro anni sta peggiorando.

Un elemento di novità è dato dal fatto che il numero di nati stia, piano piano, crescendo negli ultimi anni, con l'eccezione del 1999 in cui diminuisce nuovamente (sia pure di pochissimo). In ogni caso, l'aumento delle nascite non riesce neanche lontanamente a compensare il numero dei Torinesi che muoiono, né tanto meno la grande quantità di persone che ogni anno se ne va dalla città. Nonostante continui a perdere popolazione, Torino rimane comunque la quarta metropoli italiana, dopo Roma, Milano e (di poco) dopo Napoli. E, per la verità, il fenomeno dello spopolamento torinese è in tutto simile a quello delle grandi aree urbane del Centro-Nord.

Il calo degli abitanti interessa tutte e dieci le circoscrizioni cittadine. La circoscrizione 5 perde – tra il 1995 e il 1999 – in assoluto il maggior numero di residenti (oltre 4.000 in meno). Mirafiori Sud, che rimane la circoscrizione meno popolosa della città, subisce nella seconda metà degli anni novanta la più consistente flessione in termini percentuali (-4 per cento). Le circoscrizioni in cui, invece, la perdita di residenti si sente meno sono la 1 (Centro, Crocetta) e la 8 (San Salvario, Borgo Po). La circoscrizione 3 (da Cit Turin a Pozzo Strada) è tuttora la più popolata, pur subendo anch'essa una diminuzione degli abitanti¹.

I dati demografici torinesi

(fonte: Ufficio di Statistica del Comune di Torino; dati al 31 dicembre di ogni anno)

	1995	1996	1997	1998	1999	Saldo 1995/1999	
						Val. ass.	%
Nati vivi	6.685	6.909	6.975	7.169	7.020	335	5,0
Morti	9.644	9.501	9.613	9.766	9.853	209	2,2
Saldo naturale	-2.959	-2.592	-2.638	-2.597	-2.833		
Immigrati	17.534	23.621	21.839	20.692	21.962	4.428	25,3
Emigrati	26.201	24.522	23.985	23.172	25.146	-1.055	-4,0
Saldo migratorio	-8.667	-901	-2.146	-2.480	-3.184		
Popolazione residente al 31 dicembre	923.095	919.602	914.818	909.741	903.724	-19.371	-2,1
Saldo su anno precedente	-11.626	-3.493	-4.784	-5.077	-6.017		

¹ Si noti come a Torino le circoscrizioni che contano più residenti siano anche quelle a maggiore densità di abitanti (fonte: Ufficio di Statistica del Comune di Torino).

Emigrazione-immigrazione e mortalità-natalità a Torino

(fonte: Ufficio di Statistica del Comune di Torino; dati al 31 dicembre di ogni anno)

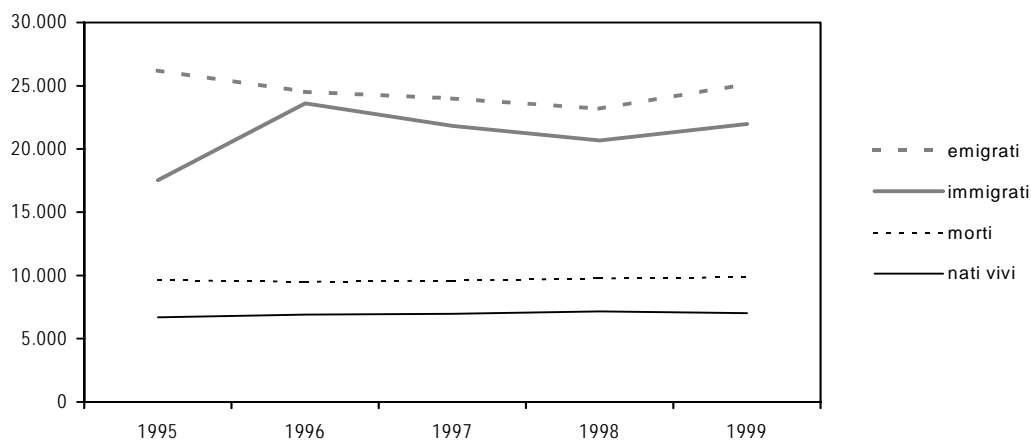

La popolazione torinese, per circoscrizione

(fonte: Ufficio di Statistica del Comune di Torino; dati al 31 dicembre di ogni anno)

Circoscrizione	1995	1996	1997	1998	1999	Saldo 1995/1999	
						Val. ass.	%
1	82.164	82.431	82.540	82.112	81.800	-364	-0,4
2	110.035	109.031	108.073	107.258	106.413	-3.622	-3,3
3	129.742	129.458	128.775	128.410	128.192	-1.550	-1,2
4	97.901	97.491	97.064	96.569	95.461	-2.440	-2,5
5	126.346	125.647	124.626	123.634	122.037	-4.309	-3,4
6	106.450	105.563	105.416	104.857	104.449	-2.001	-1,9
7	89.659	89.380	88.719	88.161	87.449	-2.210	-2,5
8	58.954	59.003	59.025	58.730	58.396	-558	-0,9
9	79.230	79.082	78.648	78.233	77.745	-1.485	-1,9
10	42.589	42.280	41.895	41.391	40.840	-1.749	-4,1
indeterminata	25	236	37	386	942	917	
Totale	923.095	919.602	914.818	909.741	903.724	-19.371	-2,1

1.2. ABITANTI PIÙ VECCHI E PIÙ SOLI

La sensibile riduzione delle nascite registrata a Torino negli scorsi due decenni (rispetto agli anni sessanta e settanta) fa sì che oggi i giovani torinesi siano sempre di meno. Si assottiglia negli anni la popolazione con età inferiore ai 25 anni: nel 1995 c'erano in città quasi 210 mila tra bambini e giovani, nel 1999 soltanto 184 mila circa.

Gli anziani sono, invece, in numero crescente. Per la prima volta, in assoluto, nella sua storia, Torino conta tra i suoi abitanti più anziani che giovani; il sorpasso generazionale è avvenuto. La città si scopre anche mediamente più vecchia del resto del Piemonte e, ancor più, del resto d'Italia. Prendendo come riferimento i valori medi regionali e nazionali, si può notare infatti come sia in Piemonte sia in Italia il sorpasso degli anziani sui giovani non si sia ancora verificato (a livello nazionale, anzi, sia ancora ben di là da venire).

La popolazione torinese, per fasce di età

(fonte: Ufficio di Statistica del Comune di Torino; dati al 31 dicembre di ogni anno)

	1995		1996		1997		1998		1999		Saldo 1995/1999	
	Val. ass.	%	Val. ass.	%	Val. ass.	%	Val. ass.	%	Val. ass.	%	Val. ass.	%
0-24 anni	209.378	22,7	202.081	22,0	195.181	21,3	189.033	20,8	183.399	20,3	-25.979	-12,4
25-44	271.600	29,4	275.184	29,9	277.413	30,3	278.560	30,6	278.472	30,8	6.872	2,5
45-64	265.195	28,7	261.555	28,4	258.289	28,2	255.159	28,0	251.904	27,9	-13.291	-5,0
Oltre 64	176.922	19,2	180.782	19,7	183.935	20,1	186.989	20,6	189.949	21,0	13.027	7,4
Totale	923.095	100,0	919.602	100,0	914.818	100,0	909.741	100,0	903.724	100,0	-19.371	-2,1

Popolazione per fasce di età: Torino, Piemonte, Italia

(fonte: Istat; dati al 31 dicembre 1998)

	Torino		Piemonte		Italia	
	Val. ass.	%	Val. ass.	%	Val. ass.	%
0-24 anni	189.033	20,8	962.487	22,4	15.444.889	26,8
25-44	278.560	30,6	1.295.800	30,2	17.624.558	30,6
45-64	255.159	28,0	1.168.682	27,3	14.353.275	24,9
Oltre 64	186.989	20,6	861.082	20,1	10.189.893	17,7
Totale	909.741	100,0	4.288.051	100,0	57.612.615	100,0

A Torino sono in aumento i single (giovani e non): il numero di nuclei composti da un solo individuo è cresciuto dal 1995 fino al 1998, per poi diminuire nel 1999. E il fenomeno delle persone che abitano da sole è più diffuso a Torino (anche per il maggior numero di anziani) rispetto ai valori medi nazionali. Le famiglie numerose (con 4 o più membri) sono, invece, sempre meno diffuse in città.

Nuclei familiari torinesi, per numerosità²

(fonte: Ufficio di Statistica del Comune di Torino; dati al 31 dicembre di ogni anno)

Membri	1995		1996		1997		1998		1999		Saldo 1995/1999	
	Val. ass.	%	Val. ass.	%	Val. ass.	%	Val. ass.	%	Val. ass.	%	Val. ass.	%
1	162.314	38,0	164.325	38,4	167.288	38,9	169.593	39,4	161.409	38,4	-905	-0,6
2	114.857	26,9	115.878	27,1	116.864	27,2	117.895	27,4	118.833	28,2	3.976	3,5
3	83.337	19,5	82.767	19,3	81.893	19,1	81.093	18,8	80.097	19,0	-3.240	-3,9
4	54.615	12,8	53.637	12,5	52.413	12,2	51.146	11,9	49.864	11,9	-4.751	-8,7
Oltre 4	11.923	2,8	11.546	2,7	11.134	2,6	10.756	2,5	10.517	2,5	-1.406	-11,8
Totale nuclei	427.046	100,0	428.153	100,0	429.592	100,0	430.483	100,0	420.720	100,0	-6.326	-1,5
N. medio componenti	2,16		2,15		2,13		2,11		2,15			

² Per la creazione di questa tabella si è tenuto conto sia del numero delle famiglie sia di quello delle convivenze di fatto, sulla base delle risultanze anagrafiche.

Nuclei familiari per numerosità: Torino, Italia
(fonte: Istat 1998; valori percentuali)

Membri	1996		1997		1998	
	Torino	Italia	Torino	Italia	Torino	Italia
1	38,4	20,5	38,9	21,3	39,4	21,3
2	27,1	26,3	27,2	26,3	27,4	26,4
3	19,3	23,2	19,1	23,6	18,8	23,6
4	12,5	21,8	12,2	21,1	11,9	21,0
Oltre 4	2,7	8,2	2,6	7,7	2,5	7,7
Totale	100,0	100,0	100,0	100,0	100,0	100,0
N. medio componenti	2,15	2,81	2,13	2,69	2,11	2,77

1.3. PIÙ EMIGRANTI CHE IMMIGRATI

Come si è osservato in precedenza, il saldo migratorio negativo per Torino è l'elemento più importante nel determinare nel tempo la progressiva diminuzione della popolazione residente. Le tabelle seguenti consentono di cogliere alcune caratteristiche relative alle persone che decidono di abbandonare Torino per trasferirsi altrove.

Prima di tutto, non deve ingannare il fatto che la percentuale degli immigrati del saldo 1995/1999 (+25,3 per cento) sia maggiore di quella degli emigrati (-4,0 per cento), in valori assoluti la differenza resta sempre negativa: il numero di immigrati verso Torino si è stabilizzato, tra il 1996 e il 1999, attorno alle 10 mila persone; quello di chi emigra dalla città attorno alle 16 mila.

Bisogna peraltro rilevare come sia in aumento sia la quota di chi lascia Torino sia quella di chi sceglie di trasferirsi nel capoluogo: benché certamente il saldo rimanga negativo (ogni anno, cioè, Torino continui a perdere abitanti), è comunque in aumento, anno dopo anno, il numero assoluto degli immigrati che arrivano a Torino. Si registrano movimenti migratori interessanti tra Torino e le regioni meridionali: rimane considerevolmente alto, soprattutto, il numero di persone che si trasferiscono a Torino provenendo dal Mezzogiorno.

Nella seconda metà degli anni novanta – com'era d'altronde avvenuto già nei dieci-quindici anni precedenti – la gran parte delle persone che hanno abbandonato Torino si è trasferita nell'area metropolitana (anche nella corona più esterna).

Gli effetti dei flussi migratori che interessano Torino sembrano produrre un miglioramento nei livelli di qualificazione della popolazione residente. È sempre più alta, tra coloro che si trasferiscono a Torino durante la seconda metà degli anni novanta, la quota di laureati.

Se questo dato venisse confermato nei prossimi anni, da un lato sarebbe un indicatore del fatto che Torino è in grado di attrarre anche persone ad alta qualificazione formativa e professionale, dall'altro che la città potrebbe trovarsi a disporre di più risorse qualificate di quante non lascino supporre le sole considerazioni basate sui dati relativi alla popolazione giovanile (sempre meno giovani, quindi anche sempre meno studenti, meno diplomati, laureati, eccetera).

Immigrati a Torino ed emigrati da Torino, per luogo di provenienza o destinazione³

(fonte: Ufficio di Statistica del Comune di Torino; dati al 31 dicembre di ogni anno)

	1995			1996			1997			1998			1999			Saldo % 1995/1999	
	Immigrati	Emigrati	Saldo	Immigrati	Emigrati	Saldo	Immigrati	Emigrati	Saldo	Immigrati	Emigrati	Saldo	Immigrati	Emigrati	Saldo	Immigrati	Emigrati
Piemonte																	
Torino	450		450	396		396	282		282	177		177	159		159	-64,7	
Area metropolitana	5.833	11.839	-6.006	6.373	10.289	-3.916	6.369	9.733	-3.364	6.607	9.787	-3.180	6.790	10.388	-3.598	16,4	-12,3
Comuni contermini	777	1.464	-687	881	1.495	-614	903	1.478	-575	884	1.461	-577	886	1.407	-521	14,0	-3,9
Altri comuni in provincia di Torino	1.049	1.894	-845	1.078	1.702	-624	1.071	1.567	-496	1.099	1.688	-589	1.079	1.769	-690	2,9	-6,6
Altre province Piemonte	1.396	3.045	-1.649	1.595	2.923	-1.328	1.510	2.813	-1.303	1.586	2.722	-1.136	1.648	2.611	-963	18,1	-14,3
Totale Piemonte	9.505	18.242	-8.737	10.323	16.409	-6.086	10.135	15.591	-5.456	10.353	15.658	-5.305	10.562	16.175	-5.613	11,1	-11,3
Altre regioni																	
Altro Nord	1.425	2.470	-1.045	1.557	2.400	-843	1.491	2.428	-937	1.623	2.714	-1.091	1.638	2.653	-1.015	14,9	7,4
Centro	950	1.405	-455	726	1.127	-401	869	1.258	-389	885	1.159	-274	888	1.135	-247	-6,5	-19,2
Sud, Isole	3.840	2.967	873	4.409	2.940	1.469	3.837	2.713	1.124	4.050	2.596	1.454	4.236	2.740	1.496	10,3	-7,7
Totale altre regioni	6.215	6.842	-627	6.692	6.467	225	6.197	6.399	-202	6.558	6.469	89	6.762	6.528	234	8,8	-4,6
Estero	1.734	658	1.076	6.552	896	5.656	4.490	891	3.599	3.700	893	2.807	4.617	1.030	3.587	166,3	56,5
Sconosciuta	80	459	-379	54	751	-697	54	142	-88	61	156	-95	21	1.408	-1.387	-73,8	206,8
Totale generale	17.534	26.201	-8.667	23.621	24.523	-902	20.876	23.023	-2.147	20.672	23.176	-2.504	21.962	25.141	-3.179	25,3	-4,0

³ Confrontando la tabella con la prima di questa sezione si può osservare una lieve incongruenza nei dati, peraltro così forniti dall'Ufficio di Statistica del Comune di Torino. Ai fini del commento delle tabelle, comunque, l'anomalia non determina alcun tipo di problema.

Immigrati a Torino ed emigrati da Torino, per titolo di studio

(fonte: Ufficio di Statistica del Comune di Torino; dati al 31 dicembre di ogni anno)

	1995			1996			1997		
	Immigrati	Emigrati	Saldo	Immigrati	Emigrati	Saldo	Immigrati	Emigrati	Saldo
Laurea o dottorato*	1.550	1.181	369	2.077	1.119	958	2.018	1.160	858
Diploma	5.475	5.153	322	7.686	4.762	2.924	6.677	4.717	1.960
Licenza media inferiore	5.910	10.402	-4.492	7.730	8.952	-1.222	6.874	9.032	-2.158
Licenza elementare	2.225	4.823	-2.598	3.065	4.454	-1.389	2.707	4.170	-1.463
Nessun titolo**	2.374	4.642	-2.268	3.063	5.236	-2.173	2.600	3.944	-1.344
Totale	17.534	26.201	-8.667	23.621	24.523	-902	20.876	23.023	-2.147

	1998			1999			Saldo % 1995/1999	
	Immigrati	Emigrati	Saldo	Immigrati	Emigrati	Saldo	Immigrati	Emigrati
Laurea o dottorato*	2.272	1.217	1.055	2.592	1.429	1.163	67,2	21,0
Diploma	6.701	4.812	1.889	7.664	5.386	2.278	40,0	4,5
Licenza media inferiore	6.478	9.039	-2.561	6.697	9.730	-3.033	13,3	-6,5
Licenza elementare	2.519	4.136	-1.617	2.472	4.277	-1.805	11,1	-11,3
Nessun titolo**	2.702	3.972	-1.270	2.537	4.319	-1.782	6,9	-7,0
Totale	20.672	23.176	-2.504	21.962	25.141	-3.179	25,3	-4,0

* Comprende anche le lauree brevi.

** Comprende sia le persone senza titolo di studio sia quelle con titolo sconosciuto.

1.4. CONTINUANO A CRESCERE GLI STRANIERI IN CITTÀ

Negli ultimi anni il numero degli stranieri residenti a Torino – come noto e come visibile a tutti – è aumentato molto e in fretta. Dal 1995 al 1999 è più che raddoppiato. Tra le province italiane, quella torinese è la terza per presenze assolute di cittadini stranieri, benché ben distante da Milano (e, ancor più, da Roma).

Osservando la composizione della comunità straniera a Torino, si vede come l'aumento abbia interessato in modo generalizzato tutti i diversi gruppi etnici. I provenienti dal Marocco continuano a rappresentare il gruppo più consistente in assoluto (pari a oltre un quarto del totale degli stranieri torinesi) per tutta la seconda metà degli anni novanta.

Pur aumentando in valore assoluto, diminuisce invece l'incidenza percentuale (sul totale degli stranieri) delle persone originarie di paesi dell'Unione Europea: nel 1995 erano pari al 13 per cento degli stranieri residenti a Torino, nel 1999 a poco meno dell'8 per cento.

Stranieri residenti a Torino, per principali paesi di provenienza

(fonte: Ufficio di Statistica del Comune di Torino; dati al 31 dicembre di ogni anno)

	1995			1996			1997				
	% maschi	Totale	% sul totale	% maschi	Totale	% sul totale	% maschi	Totale	% sul totale		
1° Marocco	77,4	3.964	24,6	Marocco	78,1	5.981	27,1	Marocco	75,8	7.108	27,2
2° Cina Pop.	57,1	971	6,0	Perù	29,6	1.212	5,5	Perù	30,1	1.586	6,1
3° Ex Jugosl.	51,8	807	5,0	Cina Pop.	54,7	1.176	5,3	Cina Pop.	54,1	1.376	5,3
4° Filippine	34,2	732	4,5	Filippine	35,7	1.007	4,6	Romania	59,0	1.194	4,6
5° Somalia	37,3	731	4,5	Egitto	78,2	855	3,9	Filippine	36,7	1.154	4,4
6° Francia	43,6	677	4,2	Ex Jugosl.	47,1	811	3,7	Egitto	76,9	962	3,7
7° Senegal	95,1	639	4,0	Somalia	36,3	791	3,6	Nigeria	27,6	890	3,4
8° Egitto	73,2	585	3,6	Francia	43,2	723	3,3	Albania	66,7	867	3,3
9° Tunisia	83,4	560	3,5	Romania	55,0	709	3,2	Somalia	35,7	841	3,2
10° Iran	67,0	427	2,6	Senegal	93,8	696	3,1	Ex Jugosl.	53,1	829	3,2
<i>Unione Eur.</i>	<i>41,2</i>	<i>2.145</i>	<i>13,3</i>	<i>Unione Eur.</i>	<i>42,4</i>	<i>2.266</i>	<i>10,3</i>	<i>Unione Eur.</i>	<i>42,4</i>	<i>2.384</i>	<i>9,1</i>
Totale		16.137		Totale		22.065		Totale		26.167	
Totale primi 10		10.093	62,5	Totale primi 10		13.961	63,3	Totale primi 10		16.807	64,2

	1998			1999			Saldo*				
	% maschi	Totale	% sul totale	% maschi	Totale	% sul totale	Var. ass.	%			
1° Marocco	72,1	7.864	26,9	Marocco	69,3	8.439	26,0	Marocco	(95/99)	4.475	112,9
2° Perù	31,4	1.848	6,3	Romania	53,9	2.581	8,0	Cina Pop.	(95/99)	758	78,1
3° Romania	56,5	1.643	5,6	Perù	32,3	2.280	7,0	Filippine	(95/99)	693	94,7
4° Cina Pop.	53,4	1.588	5,4	Cina Pop.	59,2	1.729	5,3	Egitto	(95/99)	551	94,2
5° Filippine	36,9	1.290	4,4	Albania	61,2	1.549	4,8	Tunisia	(95/99)	317	56,6
6° Albania	64,4	1.164	4,0	Filippine	37,9	1.425	4,4	Senegal	(95/99)	209	32,7
7° Egitto	73,8	1.052	3,6	Egitto	72,6	1.136	3,5	<i>Unione Eur.</i>	<i>(95/99)</i>	<i>431</i>	<i>20,1</i>
8° Nigeria	28,1	1.000	3,4	Nigeria	28,5	1.076	3,3	Perù	(96/99)	1.068	88,1
9° Somalia	34,9	873	3,0	Tunisia	75,0	877	2,7	Romania	(96/99)	1.872	264,0
10° Tunisia	76,7	838	2,9	Senegal	91,6	848	2,6	Totale primi 10		16.473	163,2
<i>Unione Eur.</i>	<i>42,7</i>	<i>2.518</i>	<i>8,6</i>	<i>Unione Eur.</i>	<i>43,3</i>	<i>2.576</i>	<i>7,9</i>				
Totale		29.218		Totale		32.405		Totale generale		16.268	100,8
Totale primi 10		19.160	65,6	Totale primi 10		21.940	67,7				

* Comprende solo i paesi che sono presenti nelle graduatorie del 1995 o 1996 e del 1999.

**Stranieri residenti a Torino
nella seconda metà degli anni novanta**

(fonte: Ufficio di Statistica del Comune di Torino;
dati al 31 dicembre di ogni anno)

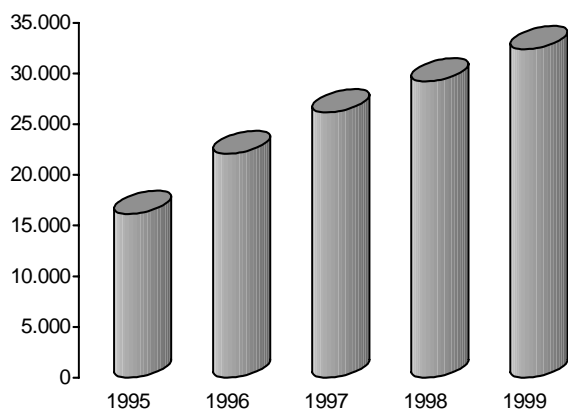

Le prime province italiane per stranieri residenti

(fonte: Istat; dati al 31 dicembre 1998)

Roma	161.505
Milano	118.206
Torino	37.311
Brescia	27.570
Firenze	26.186
Napoli	21.372
Bologna	21.244
Verona	20.523
Vicenza	20.460
Bergamo	18.747
Palermo	17.004
Perugia	16.473
Treviso	16.339
Varese	16.062
Modena	15.937